

De Smeetskring



Jaarverslag 2013

Reinevaarstraat 55

5044 HD Tilburg

tel. (013) 4677797

www.smeetskring.nl

mail@smeetskring.nl

Jaaroverzicht 2013

Geschiedenis.

In 1969 werd door studenten Fiscaal Recht en Fiscale Economie van de Katholieke Hogeschool Tilburg de studievereniging Tilburgse Fiscalisten Vereniging “De Smeetskring” opgericht. De vereniging mocht haar naam ontleen aan de emeritushoogleraar prof. dr. M.J.H. Smeets, die gedurende zesendertig jaar aan de Hogeschool het vak belastingrecht had gedoceerd.

Eén van de doelstellingen van de nieuwe vereniging was het bevorderen van rechtshulp in belastingzaken aan mindervermogenen. Tot praktische uitvoering van deze doelstelling begonnen enkele studenten, onder de paraplu van de Stichting voor Huishoudelijke- en Consumentenvoorlichting, een wekelijks spreekuur. Helaas was de genoemde stichting geen lang leven beschoren.

Gelukkig vond men nieuw onderdak bij Stichting Bejaardenwerk Tilburg (SBT). Als onderhuurder heeft “De Smeetskring” tot het einde van het jaar 1997 van de gastvrijheid van de SBT genoten. Gedurende die jaren bleek al snel dat de studenten met hun fiscale rechtshulp in een groeiende behoefte van het Tilburgse publiek voorzagen. De groei bleek zelfs zo spectaculair dat de rechtshulp moest worden losgemaakt van de studievereniging. Op 20 november 1983 werd daarom de Stichting Fiscale Rechtshulp “De Smeetskring” opgericht. Het doel van de nieuwe stichting werd omschreven als “het kosteloos verlenen van fiscale rechtshulp aan on- en mindervermogenende particulieren in Tilburg”.

Per 1 januari 1998 is “De Smeetskring” verhuisd naar Dragonstraat 11 te Tilburg. Het pand wordt onder meer gedeeld met het Tilburgs Overleg Gehandicaptenorganisatie (TOG) en het Computercentrum van het Activiteitscentrum. In 2007 was er enige onzekerheid over een mogelijk gedwongen verhuizing. De gemeente Tilburg kwam met herontwikkelingsplannen en daarbij zou de toenmalige locatie gesloopt worden. Eind 2008 kreeg “De Smeetskring” de toezegging dat het pand niet gesloopt zou worden en dat het grondig gerenoveerd zou worden. Begin 2011 werd echter duidelijk dat de renovatie definitief niet zal plaatsvinden.

“De Smeetskring” is dan ook vanaf 1 februari 2012 verhuisd naar Reinevaarstraat 55. Dit pand is net gerenoveerd en wordt gedeeld met andere welzijn/sociale organisaties en ZZP'ers.

In 2008 heeft het bestuur besloten dat “De Smeetskring” ook mee zal gaan in de digitalisering van de belastingaangiften. Waar in 2006 al gestart is met het vernieuwen van het administratieprogramma is nu ook gestart met het overstappen op het digitaal aanleveren van de aangiften. Vanwege de digitalisering bestond er behoefte aan laptops. PWC heeft hierin een bijdrage geleverd door enkele laptops te schenken aan de stichting. Begin 2010 is “De Smeetskring” daadwerkelijk begonnen met het digitaal aanleveren van de aangiften.

Aard van de werkzaamheden.

Het doel van de stichting is het verlenen van gratis fiscale rechtshulp aan on- en mindervermogende particulieren. Voorwaarde is wel dat de cliënten woonachtig zijn in de gemeente Tilburg, waar ook Udenhout en Berkel-Enschot onder vallen. Tevens is er een inkomens- en vermogensgrens. De inkomensgrens is op €35.000,- en de vermogensgrens op €50.000,- gesteld.

Concreet bestaan de werkzaamheden uit:

- het invullen van belastingaangiftes voor de inkomstenbelasting en de premieheffing van de volksverzekeringen
- het invullen van verzoeken tot voorlopige teruggave
- het opstellen en indienen van bezwaarschriften tegen onjuist vastgestelde beschikkingen van zowel de inkomstenbelasting als de toeslagen
- het opstellen en indienen van verzoeken tot ambtshalve herziening van onjuiste belastingaanslagen
- het oplossen van betalingsproblemen via verzoek tot kwijtschelding en verzoek tot betalingsregeling voor zowel de inkomstenbelasting en toeslagen als voor gemeentelijke belastingen
- het invullen van formulieren voor het aanvragen en wijzigen van de verschillende toeslagen, waaronder de huur- en zorgtoeslag
- het verstrekken van fiscale adviezen en het geven van voorlichting.
- het doorverwijzen naar andere organisaties in het maatschappelijk veld, indien cliënten complexe problemen hebben, naast het fiscale probleem
- het signaleren van mogelijke problemen, bijvoorbeeld armoede bij cliënten tijdens afspraken en doorverwijzen naar andere instanties
- ondersteunen in fiscale kennis van andere organisaties/instanties op signaleringsniveau.

De werkzaamheden worden voornamelijk digitaal uitgevoerd.

Werkwijze.

De werkzaamheden worden verricht door studenten Fiscaal Recht en Fiscale Economie van Tilburg University. Deze werkzaamheden worden begeleid door de vier coördinatoren. Zij worden hierbij ondersteund door administratief medewerkster Mariska Swinkels. Bij bijzondere inhoudelijke problemen kan advies ingewonnen worden bij een wetenschappelijk medewerker van het Fiscaal Instituut Tilburg (FIT) van Tilburg University.

Voor de werktijden wordt onderscheid gemaakt tussen de aangifteperiode (half februari tot medio juni) en de periode daarbuiten.

Tijdens de aangifteperiode wordt er elke donderdag spreekuur gehouden van 16.00 uur tot 21.00 uur en op vrijdag van 09.00 uur tot 17.00 uur. Buiten de aangifteperiode wordt er wekelijks spreekuur gehouden op vrijdag van 10.00 uur tot 15.00 uur.

Verder wordt er op twee dagen in de aangifteperiode zitting gehouden in het zorgcentrum "De Heikant" ten behoeve van de oudere inwoners van Tilburg-Noord. Ook worden er bij cliënten, die door ziekte of invaliditeit aan huis gebonden zijn, huisbezoeken afgelegd. Hiervoor gaat in de aangifteperiode wekelijks een tweetal medewerkers bij een cliënt thuis langs, zodat ook deze mensen voorzien kunnen worden van gratis hulp bij hun belastingaangifte(n). Daarnaast worden op één donderdag en één vrijdag in het jaar alle huisbezoeken ingeroosterd. De vrijdag wordt meestal gebruikt voor een bezoek aan de Heikant en de donderdagavond voor incidentele huisbezoeken.

Opleiding.

Ieder jaar wordt in het begin van het collegejaar (september) door de coördinatoren een vijftigtal nieuwe medewerkers aangenomen en opgeleid. De opleiding bestaat uit de volgende onderdelen:

- Vanaf de eerste vrijdag in september verzorgen de coördinatoren gedurende drie opeenvolgende vrijdagmiddagen instructiecolleges. In deze colleges worden de nieuwe medewerkers met behulp van een eigen handleiding en een Belastingalmanak de beginselen van de belastingaangifte, van de bezwaarschriftprocedure en van de procedure voor kwijtschelding en een betalingsregeling bijgebracht. Tijdens een drietal colleges wordt een aantal aangiften als voorbeeld interactief besproken. Na afloop van deze colleges volgt een afsluitende toets om de (opgedane) kennis te toetsen. Aan de hand van de resultaten van deze toets en de participatie tijdens de colleges worden nieuwe medewerkers geselecteerd.
- Na deze instructieweken treedt het mentorensysteem in werking. Gedurende een drietal maanden draaien de nieuwe medewerkers om de veertien dagen in tweetallen en onder begeleiding van een ouderejaars collega (de mentor) de spreekuren. Zo doen zij ervaring op in het te woord staan en helpen van cliënten, doen zij praktische fiscale kennis op en leren zij de diverse werkwijzen behorende bij de verschillende werkzaamheden binnen “De Smeetskring” kennen.
- Na deze periode verzorgen de coördinatoren vlak voor het begin van de aangifteperiode nog een laatste instructiecollege waarin problemen, wijzigingen en specifieke zaken worden besproken zodat een ieder optimaal op de aangifteperiode is voorbereid.

De aangifteperiode.

Gedurende de aangifteperiode draaien de medewerkers iedere week op donderdagmiddag of -avond, vrijdagochtend of -middag een aantal spreekuren om voor alle cliënten hun aangifte in te vullen. Dit doen zij vanaf het begin van de aangifteperiode niet langer in tweetallen, maar ieder draait zelfstandig zijn/haar spreekuren. In deze periode worden ook de meeste huisbezoeken afgelegd bij cliënten die wegens ouderdom of ziekte niet zelf naar “De Smeetskring” kunnen komen.

Landelijke Aangifte Dag.

In de aangifteperiode wordt jaarlijks op een zaterdag in maart de Landelijke Aangifte Dag (LAD) georganiseerd. Op deze dag worden door alle belastingwinkels en fiscale rechtshulpverleners aangesloten bij het Landelijk Overleg Belastingwinkels (LOB) in Nederland aangiftebiljetten ingevuld. Ook “De Smeetskring” neemt ieder jaar deel aan de LAD.

In 2013 werd op 9 maart de Landelijke Aangifte Dag voor de eerste keer op onze nieuwe locatie gehouden. De dag werd geopend door Peter Noordanus (Burgemeester van Tilburg) en was opnieuw een groot succes. Iedere medewerker heeft over de gehele dag verspreid vier spreekuren gehouden waardoor er op deze dag ruim 150 aangiften verwerkt zijn.

Afsluiting.

Na de aangifteperiode begint de vakantietijd. Ook dan blijven wij de cliënten gewoon van dienst en werken de medewerkers om de twee weken een dag. Eind september wordt het "Smeetskringjaar" feestelijk afgesloten met de traditionele medewerkersbarbecue. Kort na de barbecue zit het jaar er voor de medewerkers op en worden de nieuwe medewerkers aangenomen en opgeleid en begint de cyclus weer opnieuw. Gelukkig blijven er ook na het einde van het eerste jaar nog vele medewerkers bij “De Smeetskring” werkzaam als mentor, corrector of coördinator.

1. Verrichte werkzaamheden.

Overzicht verzorgde aangiften.

	<u>2013</u>	<u>2012</u>	<u>2011</u>
Aangifte inkomstenbelasting 2012	948	-	-
Aangifte inkomstenbelasting 2011	144	1134	-
Aangifte inkomstenbelasting 2010	40	144	1347
Aangifte inkomstenbelasting 2009	30	86	118
Aangifte inkomstenbelasting 2008	22	50	42
Aangifte inkomstenbelasting 2007	-	34	19
Aangifte inkomstenbelasting 2006	-	-	11
F-biljet	4	6	-
Formulier voorlopige teruggave 2013	6	-	-
Formulier voorlopige teruggave 2012	-	20	-
Formulier voorlopige teruggave 2011	-	-	20
Formulier aanvragen huur- en of zorgtoeslag	9	43	43
Niet ingestuurde biljetten *	75	75	88
Totaal aantal verzorgde aangiften	1.274*	1.595	1.688

* In 2013 zijn 75 aangiften niet verzonden vanwege de volgende redenen:

- 71 ingevulde aangiften leverden geen teruggave op voor de cliënt.
- Bij 3 aangiften ontbraken te veel gegevens om ze in te kunnen sturen.
- Bij 1 biljet was er sprake van andere redenen.

* Van de 1.274 verzorgde aangiften werden er 893 tijdens de aangifteperiode (half februari tot medio juni) afgehandeld. Dit komt in 2013 neer op ruim 70% van alle aangiften.

Toelichting

In 2013 zet de daling van de door de Smeetskring ingediende aangiften zich voort. De redenen voor deze daling zijn als volgt te benoemen. De Belastingdienst werkt sinds enkele jaren met de VIA of te wel de vooraf ingevulde aangifte. Onze cliënten hebben baat bij deze ontwikkeling. Cliënten controleren steeds vaker tijdens de afspraak de reeds vooraf ingevulde gegevens op juistheid. Indien noodzakelijk worden, door onze medewerkers, mutaties aangebracht en de cliënten dragen zelf zorg voor het digitaal insturen van de aangifte. Een deel van de cliënten kan zelfs volstaan met een telefonisch consult in plaats van een kantoorbezoek om de aangifte zelf te kunnen verzorgen. Uiteraard een prima ontwikkeling die de zelfredzaamheid vergroot. Echter, voor een belangrijk deel van onze cliënten is volledige invulling en insturen van de aangifte nog steeds noodzakelijk. Deze groep is niet digitaal in staat de ontwikkelingen bij te houden en ook de fiscale inhoud van de aangifte blijft voor hen niet begrijpelijk, vooraf ingevuld of niet. Een andere reden voor de daling is gelegen in het feit dat heel veel organisaties van allerlei pluimage helpen om de jaarlijkse aangifte goed in te dienen. Immers de deskundigheid voor het verzorgen van een relatief eenvoudige

Verzorgde afspraken

	2013	2012	2011
Aantal afspraken tijdens de aangifteperiode	964	1072	1224
Aantal afspraken buiten de aangifteperiode	571	550	674
Totaal aantal verzorgde afspraken	1.535	1.622	1.898

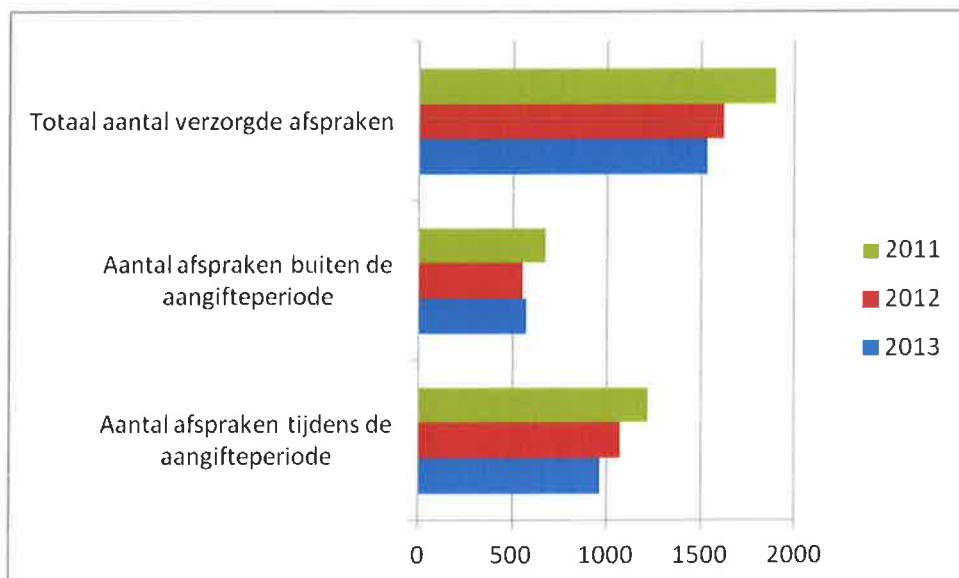

Huisbezoeken

	2013	2012	2011
Aantal huisbezoeken tijdens de aangifteperiode	11	17	28
Aantal huisbezoeken buiten de aangifteperiode	18	12	5
Totaal aantal huisbezoeken	29	29	33

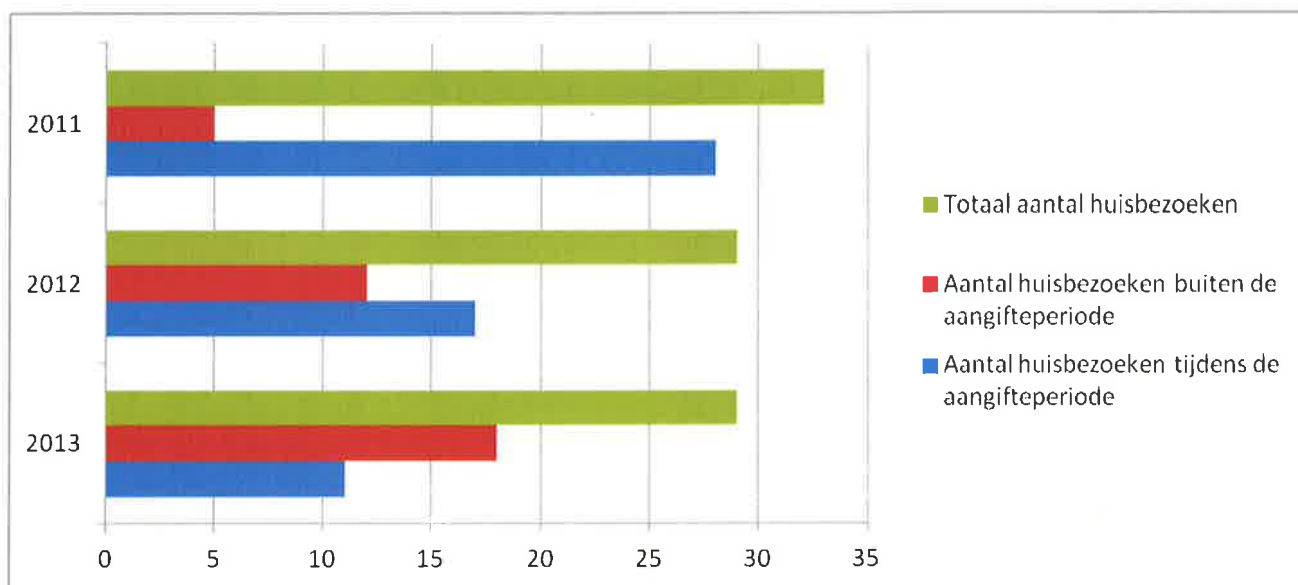

Het totale aantal verzorgde afspraken bedroeg in 2013: 1.564 (1.535+29)

2. Cliëntenbestand

Omvang van het bestand.

Het aantal dossiers op 1 januari 2013 bedroeg 4393. In 2013 werden er 928 dossiers geschoond van cliënten die al vijf jaar geen gebruik meer van onze diensten hebben gemaakt. Het cliëntenbestand per 31 december 2013 bedraagt 3797. Daardoor komt het totaal aantal personen, die het afgelopen jaar voor het eerst gebruik van onze diensten maakten op 332.

Opbouw van het bestand.

Het cliëntenbestand van “De Smeetskring” kan als volgt worden omschreven:

<u>Inkomensbron</u>	2013	2012	2011
Loon	20%	17%	14%
Uitkeringen	28%	31%	29%
AOW en pensioen	28%	30%	40%
Loon & Uitkeringen	16%	14%	10%
Loon & AOW en pensioen	2%	2%	1%
Uitkeringen & AOW en pensioen	4%	5%	5%
Loon, uitkering & AOW en pensioen	2%	1%	1%

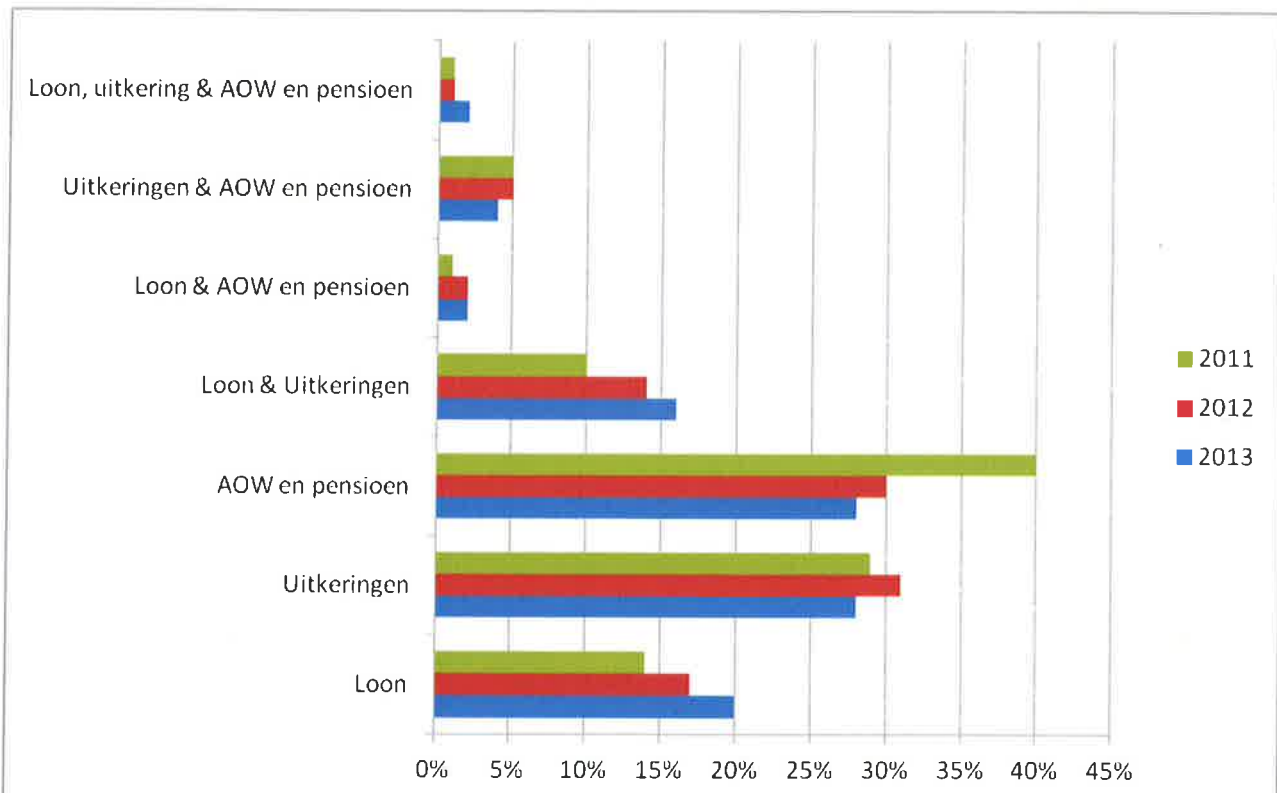

Inkomenscategorie

	2013	2012	2011
€ 0 - 9.000	7%	7%	4%
€ 9.000 - 14.000	17%	12%	9%
€ 14.000 - 18.000	25%	22%	27%
€ 18.000 – 35.000	51%	59%	60%

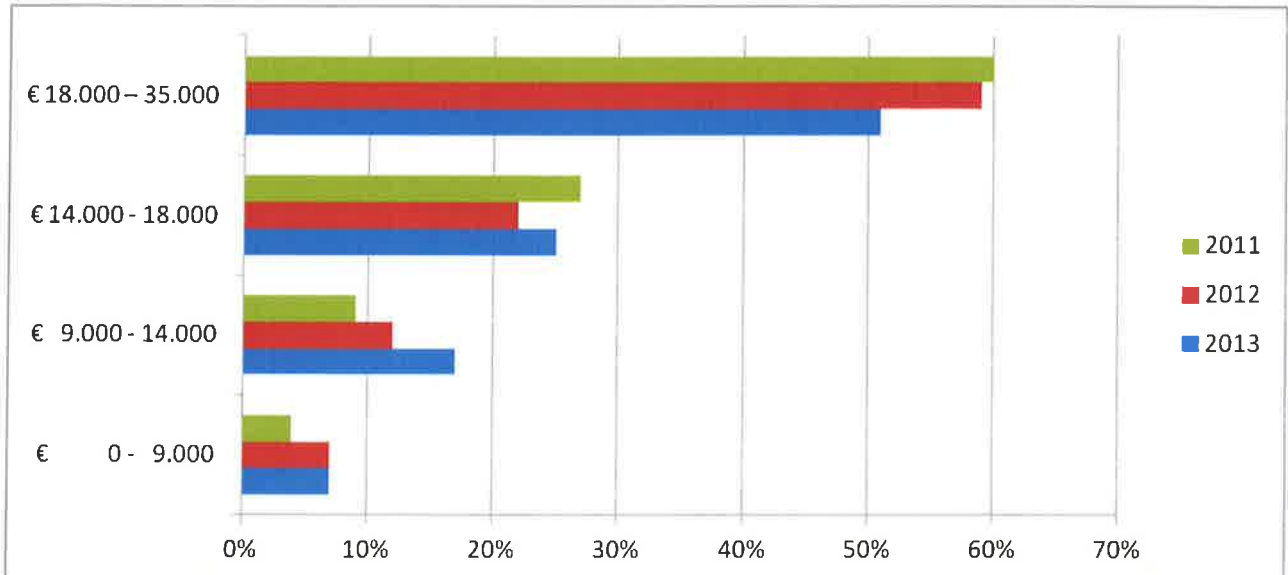

Leeftijdscategorie

	2013	2012	2011
0 - 25 jaar	6%	4%	5%
25 - 45 jaar	25%	26%	27%
45 - 65 jaar	35%	37%	38%
65 - jaar	34%	33%	30%

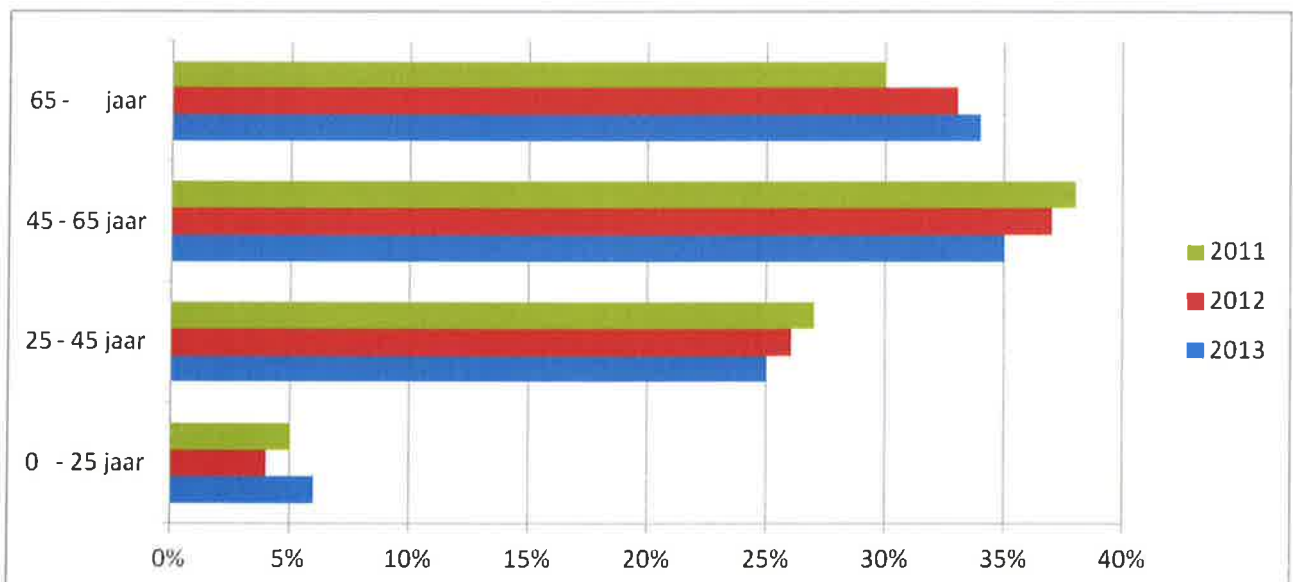

3. Resultaten bezwaarschriften.

Bezwaarschriften besluit.

2013: 33

Van de 33 ontvangen uitspraken op bezwaarschriften waren er 21 positief, dat komt neer op 63% positief (37% negatief).¹

2012: 82

Van de 73 ontvangen uitspraken op bezwaarschriften waren er 66 positief, dat komt neer op 90% positief (10% negatief).

2011: 43

Van de 43 ontvangen uitspraken op bezwaarschriften zijn er 38 positief, dat komt neer op 88% positief (12% negatief).

In 2013 zien we een behoorlijke teruggang van het aantal positieve bezwaren. Er is gebleken dat de Belastingdienst meer of specifiekere gegevens vraagt in de bezwaarfase. Een deel van onze cliënten geeft niet altijd (tijdig) gehoor aan de oproep om gegevens in of na te sturen. Het gevolg is dat de Belastinginspecteur relatief vaker afwijzend beslist. Wij hebben hierop het beleid inzake het correct en volledig indienen van bezwaarschriften aangescherpt.

Als het verzamelinkomen op de aanslag niet klopt, is het doorgaans ook zo dat de definitieve berekening van de verschillende toeslagen niet klopt. Dit heeft tot gevolg dat twee bezwaren ingediend worden: een tegen de toeslag en een tegen de aanslag IB/PVV. Dit proberen we zoveel mogelijk te voorkomen door meteen het toetsingsinkomen aan te passen.

¹ Op moment van opmaken van het jaarverslag waren de uitslagen van de overige in 2013 ingediende bezwaarschriften nog niet bekend, of de desbetreffende cliënt was niet te bereiken om te bevestigen dat hij een uitspraak heeft gehad.

Bezwaarschriften in bespaarde bedragen.

Bespaarde belastingbedragen door toewijzing (positief besluit) van ingediende bezwaarschriften en verzoeken tot ambtshalve herziening.

	2013	2012	2011
Hoogst bespaarde belastingbedrag	€3.519	€ 20.863	€ 1.608
Laagst bespaarde belastingbedrag	€54	€ 7	€ 54
Gemiddeld bespaarde belastingbedrag	€ 1.065	€ 1.563	€ 676
Totaal bespaarde belastingbedrag	€ 18.102	€ 103.128	€ 25.676

Een toelichting bij de tabel is op zijn plaats.

1. In de tabel zijn alleen die bespaarde bedragen opgenomen die door de client zelf aan ons zijn teruggekoppeld of door de Belastingdienst aan ons zijn bekend gemaakt. Dit systeem hapert zowel aan de zijde van de terugkoppeling door de Belastingdienst als van hetgeen de cliënten ons achteraf laten weten. Ook op dit gebied hebben we ons beleid aangescherpt om tijdig en meer inzicht te verkrijgen in relevante gegevens inzake verzorgde bezwaren.
2. De bedragen in de tabel kunnen behoorlijk fluctueren. Dit hangt samen met door de Belastingdienst opgelegde ambtshalve aanslagen indien cliënten in eerste instantie in het geheel verzuimen, om tijdig en na diverse aanmaningen, een aangifte in te dienen. Het bezwaar is er dan op gericht om de geschatte aanslag alsnog terug te brengen tot juiste bedragen. De bewijslast voor cliënt is dan wel enigszins verzwaard. Het zijn deze schattingen van de Belastingdienst die zo uiteen kunnen lopen.

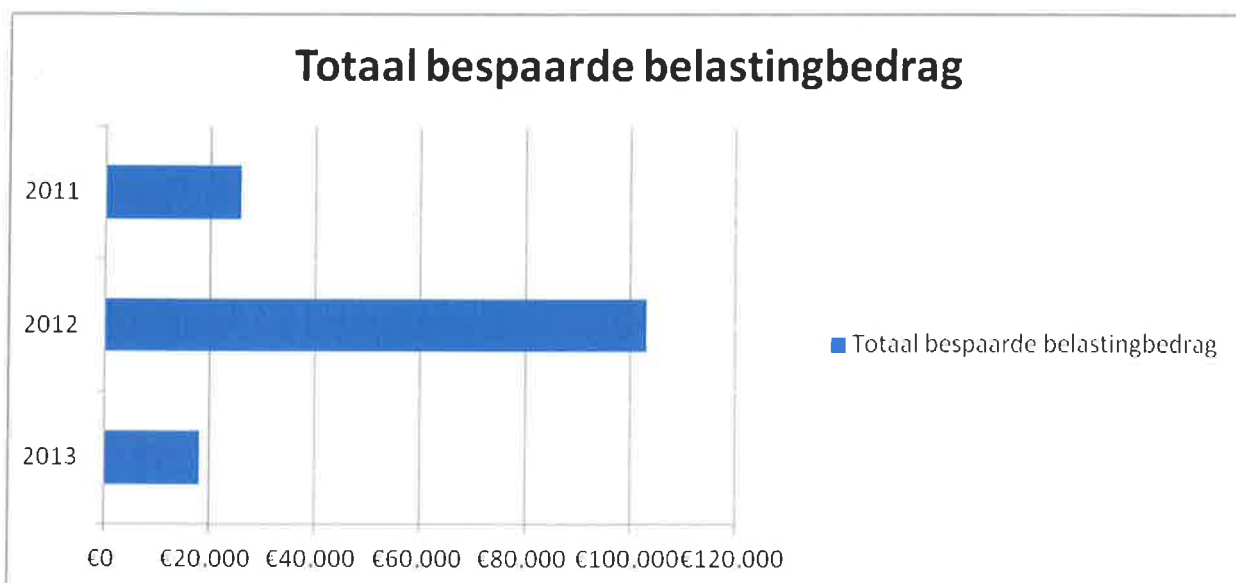

Verdeling in categorieën van de bespaarde bedragen door toekenning van bezwaarschriften en verzoeken om ambtshalve herziening.

Categorie (in euro)	2013	2012	2011
Tot € 50	0	2	0
€ 50 tot € 120	3	4	2
€ 120 tot € 240	3	12	3
€ 240 tot € 500	0	11	11
€ 500 tot € 1.000	7	12	10
€ 1.000 tot € 2.500	3	11	12
€ 2.500 tot € 4.000	2	2	0
€ 4.000 tot € 10.000	0	6	0
€ 10.000 +	0	1	0
Onbekend	3	5	0
TOTAAL	21	66	38

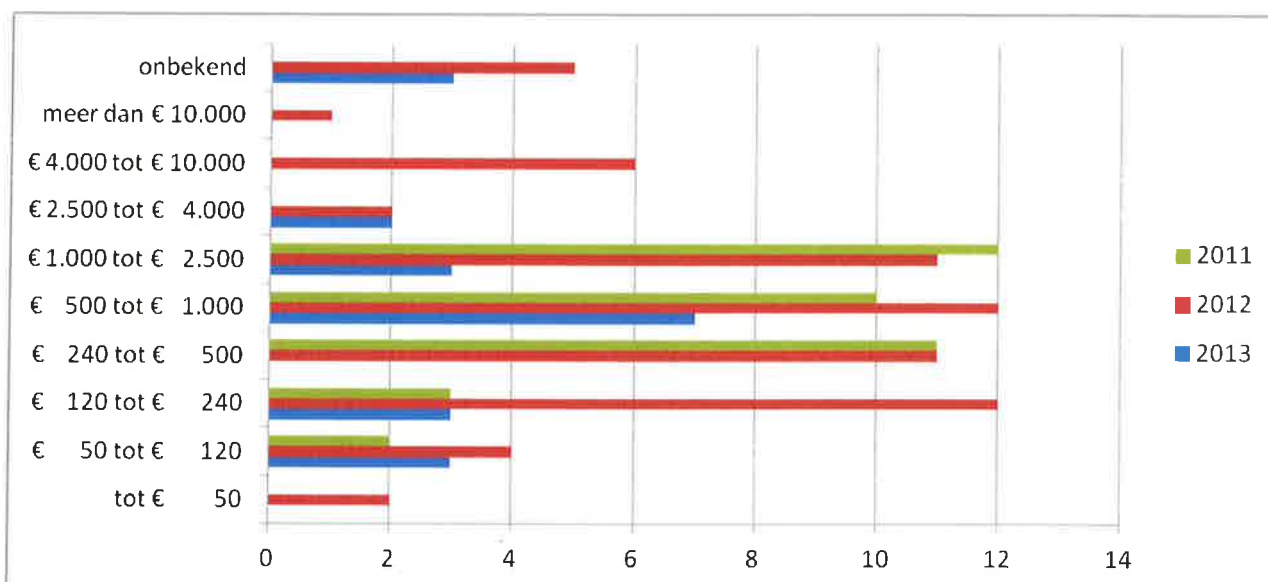

4. Modernisering

Invoering nieuw administratieprogramma

In 2008 is een nieuw administratieprogramma ingevoerd. In 2009 zijn er enkele aanpassingen uitgevoerd aan het programma, omdat nog niet alle functies optimaal werkten. Met name de lijsten voor het aanvragen van uitstel voor onze cliënten werkte niet. Daarnaast is er een aantal kleine aanpassingen gedaan om het programma gebruikersvriendelijker te maken.

DigiD

Om de digitale communicatie met de verschillende overheden te standaardiseren is enige tijd geleden het DigiD ingevoerd. Per 2006 is ook de Belastingdienst dit DigiD gaan gebruiken ter vervanging van de uit cijfers bestaande digitale handtekening. Het DigiD bestaat uit een inlognaam en een zelf gekozen wachtwoord. Daarnaast is er de optie om via SMS een toegangscode toegestuurd te krijgen.

Tot 2009 werden door “De Smeetskring” vrijwel alle aangiftes en verwante formulieren op papier ingevuld en ingediend. Omdat dit erg uit de tijd was en om de kans te verkleinen dat gegevens verkeerd overgenomen werden aan de kant van De Belastingdienst, wilde “De Smeetskring” binnen afzienbare tijd overstappen op het digitaal aanleveren van de aangiftes. Normaal gesproken is om dit te bewerkstelligen een DigiD nodig voor elke cliënt. Het is administratief lastig om voor iedere cliënt een DigiD aan te vragen en bij te houden. Daarnaast is het onwenselijk omdat het DigiD ook in de communicatie met andere overheidsorganen kan worden gebruikt.

Het is om deze reden dat “De Smeetskring” in coördinatie met andere belastingwinkels in Nederland bezig was om een DigiD voor onze organisaties aan te vragen. Via dit DigiD zou het dan mogelijk moeten zijn alle aangiftes digitaal aan te leveren via het programma wat door de Belastingdienst is ontwikkeld.

In 2009 bleek dat een DigiD voor onze organisatie niet mogelijk was. Als gevolg hiervan is er een programma ontwikkeld die nog met de digitale handtekening werkt. “De Smeetskring” werkt nog steeds met deze programma’s.

VIA

Het DigiD zal naar alle waarschijnlijkheid ook een belangrijke rol gaan spelen bij de in te voeren voorgevulde aangifte, kortweg VIA. Bij de VIA zijn de gegevens die bij de Belastingdienst bekend zijn al ingevuld. Aan ons rest de taak om deze gegevens te controleren op juistheid en wanneer nodig de aangifte verder in te vullen. Het is voor ons nog niet geheel duidelijk hoe het systeem van de VIA praktisch zal gaan werken. Gezien de steeds verder doorgevoerde digitalisering aan de kant van de Belastingdienst ligt het echter in de lijn der verwachtingen dat het einde van de papieren aangifte met de invoering van de VIA in zicht komt. Het is dus verstandig de aangiftes nu al digitaal te gaan verzorgen, zodat wij er klaar voor zijn als het moment daar is dat op papier aangiftes niet langer ingediend kunnen worden. Vanaf 1 maart 2010 is het mogelijk om gebruik te maken van de VIA. Hiervoor dient echter de DigiD gebruikt te worden, waardoor het voor intermediairs voor alsnog niet mogelijk is om gebruik te maken van de VIA. Wij zullen er dus nog geen gebruik van maken en op dezelfde voet doorgaan middels de elektronische handtekening.

CBP

In 2010 heeft De Smeetskring meegewerkt aan een onderzoek van het College Bescherming Persoonsgegevens naar het voldoende beschermen van persoonsgegevens Toeslagen. Onderzocht is

de wijze waarop Belastingdienst/Toeslagen haar gegevens beschermd.

Vernieuwing aangifteprogramma

Sinds 2013 stelt de Belastingdienst het aangifteprogramma voor intermediairs niet meer beschikbaar, waar voorheen van gebruik werd gemaakt. De Belastingdienst heeft dit gedaan in het kader van verdere digitalisering. Waar de aangiftes al digitaal worden verstuurd, wil de Belastingdienst door deze maatregel op termijn ook de berichtgeving verplicht digitaliseren en alle handelingen (denk aan aangiftes, toeslagen, aanvragen van uitstel, etc.) via één beveiligd digitaal kanaal laten lopen, genaamd Digipoort. Sommige handelingen gaan nu nog op papier, zoals het M-formulier, aanvragen van kwijtschelding, etc.. Door deze ontwikkelingen maakt de Smeetskring vanaf 1 februari 2014 gebruik van een commercieel aangifteprogramma die door Reeds Elsevier ter beschikking is gesteld. Daarnaast heeft de Smeetskring om gebruik te kunnen maken van Digipoort een KPN BAPI-certificaat moeten aanschaffen. Dit is een kostbare, maar noodzakelijke investering geweest om onze werkzaamheden te kunnen blijven uitvoeren. Dit certificaat is slechts 3 jaar geldig, waardoor dus over drie jaar opnieuw een certificaat zal moeten worden aangeschaft.

5. Tenslotte

Bij S.F.R. “De Smeetskring” waren in 2013 als coördinator werkzaam:

Tom Robertus:	tot 1 oktober
Tiddo Benders:	tot 1 september
Abdel el Amrani:	tot 1 september
Johan Verzijl:	tot 1 september
Mark van Mil:	vanaf 1 september
Marthin Loupatty:	vanaf 1 september
Swen Durlinger:	vanaf 1 september
Jop Molendijk:	vanaf 1 september

Zij werden hierbij ondersteund door Mariska Swinkels. Per 1 december 2001 is Mariska Swinkels in dienst getreden bij Stichting Fiscale Rechtshulp ‘De Smeetskring’.

Het bestuur van S.F.R. “De Smeetskring” per 31-12-2013:

Voorzitter:	Igor Burger
Penningmeester:	Geert van de Waterbeemd
Secretaris:	Lars Maassen
Leden:	Eric Kemmeren, namens het Fiscaal Instituut Tilburg van Tilburg University. Mark van Mil

De ondersteuning door het Fiscaal Instituut Tilburg berustte in 2013 bij:

Eric Kemmeren

Aantal medewerkers.

In 2013 meldden zich 49 studenten aan voor de instructiecolleges. Toen van start werd gegaan met het geven van colleges waren er nog 47 studenten over. 1 student heeft zich na de colleges afgemeld voor de werkzaamheden bij “De Smeetskring”. Na de eindcasus is er nog 1 student afgevallen afgevallen aan de hand van de gemaakte toetsen. Hierna konden 45 studenten als medewerker van “De Smeetskring” aan de slag voor het collegejaar 2013/2014.

De volgende 102 studenten waren in 2013 werkzaam bij S.F.R. “De Smeetskring”:

2012-2013

Geerco Bargeman	Manon Kramer	Leo van de Meent
Coen Bergenhenegouwen	Cas Leermakers	Jasper van den Berg
Amanda Bierbooms	Marthin Loupatty	Bas van den Heuvel
Arjon Bimmel	Jop Molendijk	Jurgen van den Meerendonk
Paul de Kleijne	Guusje Mulders	Lennart van der Heijde
Chantal den Brok	Munevver Ozgul	Xandra van Ettinger
Swen Durlinger	Rachelle Philipsen	Olav van Koesveld
Esmeralda Fecken	Rodin Prinsen	Wessel van Lier
Rob Gerlings	Kyra Rikhof	Sara van Middelkoop
Bram Goossens	Robbert Schop	Mark van Mil
Tim Goutier	Alex Schouwenburg	Leontien van Rossum
Jurgen Grein	Nick Smits	Bjorn Verbruggen
Elle Haagen	Jacqueline Soree	Jorg Verhallen
Florien Huijgens	Anne Stap	Arjan Vullings
Annemarie Kersbergen	Mike Timmers	Maaïke Waaijer
Lars Korenkamp	Pinar Tuna	Ping Zhang

2013-2014

Jasper Aarts	Abass Almass	Akim Anakrouch
Loes van Baast	Casper Barbier	Tim Bruins
Pierre Collas	Stefan Colijn	Luuk Dobbelsteen
Bram Driessen	Max Fleuren	Walter Govers
Pieter Havermans	Hui-Jiang Hu	Jonathan Janssen
Francien Jongen	Lotte Kessels	Touria Khidous
Steven Koenders	Evelyn Lammers	Mick de Louw
Cynthia Mahabiersing	Thibault Marsmans	Bart Mathijssen
Manouk van Meer	Rick de Munnik	Fahim Nasim
Walter Nederveen	Anh Huy Nguyen	Joanite de Pagter
Gert-Jan Post	Ynte Rasenberg	Thomas Redegeld
Nadine Reer	Pieter Roos	Cecile de Rooij
Jarno Slood	Annelou Traas	Kevin Treuren
Steeff Vasen	Kirsty Vermeer	Mike van Vuuren
Jurre Werther	Mandy Zhang	Niels Zuurbier

Dankzegging.

Graag willen wij als bestuur van S.F.R. “De Smeetskring” onze erkentelijkheid uitspreken voor de hulp die wij afgelopen jaar mochten ontvangen van onze medewerkers, correctoren, coördinatoren, administratief medewerkster en in het bijzonder de gemeente Tilburg, Tilburg University en het Fiscaal Instituut Tilburg.

Een woord van hartelijke dank gaat ook uit naar Frans Theeuwes die elk jaar de boekhouding van “De Smeetskring” voor zijn rekening neemt. Ook hebben we een kopieermachine kunnen lenen voor de Landelijke Aangifte Dag (LAD).

Dank wensen we ook uit te brengen aan de Copy plus reproservice te Tilburg, die ons al jaren achtereen een kopieermachine ter beschikking stelt voor de Landelijke Aangifte Dag, daarbij dragen zij ook zorg voor de kopieën van onze papieren aangiften voor deze dag.

Ook willen wij PriceWaterhouseCoopers (PWC) bedanken voor het schenken van de laptops waar we sinds 2009 dankbaar gebruik van maken.

Tot slot willen wij Reed Elsevier bedanken voor het aangifteprogramma die zij sinds vorig jaar aan ons ter beschikking hebben gesteld.

Tilburg, 06-04-2014